夕刊 朝鮮日報
昭和八年五月十一日 【木曜日】 THE CHOSUN ILBO. THE KOREA DAILY NEWS. SEOUL. (日刊) 第四千二百八十三號 【一】

東鐵賣渡問題

外務省의意見은 露滿兩者間解決

國民政府는聲明書

『中露兩國合議가아니라면 如何한決定도不服이라고』

【東京十日發電通】東鐵買收問題에 對하야目下外務陸軍兩當局은滿鐵側의意向을參酌하야考究中이나 又今何等態度決定을보지못하엿스나政府部內의有力意見으로는

一、東鐵은蘇滿兩國의共有에屬하고따라東鐵賣却問題는外베ー三政府와滿洲國政府間에交涉을開始함이至當타고한다

一、日本으로는滿洲國內諸鐵道는 原則的으로滿洲國固有에歸케하고滿鐵은오직此의委任經營에當하는데不過하다滿洲國交通鐵道의統制確立은滿洲國交通政策의根幹으로할것이다

라는見地로부터東鐵問題에對해서도『蘇聯側으로부터滿洲國에賣却交涉을提議하도록慫慂할것이다』라는議論이잇다따라 近日蘇聯政府에 對하야此旨의意向을發치안을가라고觀測된다

【聯合東京九日發】駐日「유레니ー프」大使「유레니ー프」氏는九日午後四時三十分 外務省에有田次官을訪問하고日滿蘇三國共同委員會設置案及東鐵買收問題에對한 日本政府의意向을質한데對하야有田次官은三國共同委員會는外務省은昨年十二月十三日對露通牒에明示한것과갓치三國의國境附近에서發生한紛爭防止及그解決을目的한 常設機關을設置하려는根本方針을考慮하고잇슴으로 具體的方針에對하여는軍部關係도잇슴으로 아즉確定치못하엿다東鐵買收問題는目下關係當局間에서硏究하는中이나 外務省의見解로는稱種國際的關係도잇고日本政府가直接買收하는것보다는滿洲國과의사이에交涉을進行하는것이至當하다고思惟한다는旨를回答하다유大使는五時三十分辭去하다

【東京十日發電通】駐日蘇聯大使「유레네프」氏는九日午後四時半有田外務次官을訪問하고日本이日蘇不可侵條約에對案으로제提案한日蘇滿三國共同委員會 問題에對하야

一、右委員會는何等具體的成案을持하엿는가

一、右委員會는東鐵問題及蘇滿國境確定問題도取扱하는가 質問에對하야有田次官으로부터

一、同委員會의具體案은近日中에提示될것

一、東鐵問題、國境確定問題와如한것은其任務外로하고십다

라고答하고午後五時半會見을終하엿스나東鐵問題는 雙方言及으로避하는模樣이다

【南京九日發電通】東鐵賣却說에對하야駐露大使顔惠慶을通하야蘇聯政府에抗議한國民政府는列國의注意를喚起할目的으로大要如左한聲明을發表하다

東鐵에對하야合法權利를所有한國家로蘇聯과中華民國에不過한다東鐵에關하야는一九二四年露中協定에依하야兩國會議에서解決할것이오不然한決定은無效로見做할것이라고中國政府는絶對承服할수업다

民政黨三氏 法의尊嚴維持 意見書發表

【東京十日發電通】民政黨의鈴木富士彌、小泉又次郞、富田幸次郞三氏는從來軍部와의對立을係하고又今五·一五事件의擁護決定에際하야軍部와司法部가對立하야司法權獨立의鐵則을藥視하는感을國民에게與함은邦家의將來를爲하야深憂不堪이다此는兩者가法律上解釋을달니함에在한것임으로再檢討와反省을必要라고하야六章으로된「法의尊嚴維持에關한意見書」를九日發表하고 三氏는午後三時小山法相不在로林檢事總長을訪問하고 手交하다

(時事漫畵)……이『다루마』는어느편이착말인가!

政府와政友가각지방때의『다루마』를만나고 서로가지겟다고 싱강하는사람과가치 다루마의한쪽만보고 버티지말고 먼저兩方이다 다루마의 兩側을볼것이아닌가

◇……金斗煥畵……◇

藏相은辭職?留任? 內閣은崩壞?存續?

三方面의區區한觀測

【聯合東京九日發】五·一五事件陸海軍側의態度는終始一貫하야外務省의調和가外와司法省에서陸海軍을取引하야一齊히發表케하얏든바이에對하야高橋藏相의進退를圍繞한異常한緊張을보이고잇는바藏相의辭職問題及內閣改造問題에關하야首相側近者政友會及貴族院側에서는如左히본다

齋藤首相側近者 高橋藏相의心境은最近變化를가저와齋藤首相으로부터의誠意잇는慰留의懇請에接한때는必히留任을承諾하리라는確信을强化하게되엇다即政友會側은高橋藏相의

留任 現山로過般鈴木高橋兩氏의默契를맘하나健康의問題와非常時로國家가留任을要求할때는辭職아니한다는二條件이잇슴으로高橋藏相의進退를決할때는鈴木政友會總裁外의諒解를得할수가잇다고본다高橋藏相의心境에對하야危惧의念을挾하고高橋藏相의誠意와態度에深甚한注意를하고잇다

政友會 政友會主腦部는眞相發表도因한政治的社會的影響을注視하야그政治的動向如何에重大한注意를하고잇는바最高幹部의보는바를綜合하면大略左와갓다即齋藤內閣은五、一五事件의突發로成立된變態內閣인바이런內閣의成立을不得己하게한社會의不安及農村關係도今日旣히一掃된以上齋藤內閣成立의直接動因이된事件의一段落을待하야變態內閣을解消하고憲政의常道로復歸하는것이至當한고로아齋藤首相은一部側近者의傳하는것갓흔

無理 한內閣延命策을講하지만코適當한時期에內閣總辭職을 決行하리라 그러나首相이周圍의 策動에因하야內閣延命을策할 意圖가잇다하드라도 高橋藏相의辭意를飜意케할수잇는가가問題다藏相의辭意說도最近首相側近者側에서頻頻히宣傳되어잇스나何等根據는보이는것이업고좀利用하려는것으로藏相은憲政의常道에復歸케할것을期待하고잇는고로現下의政局不安을보지안코對首相의關係를默然有耶無耶의態度때로가려는할리藏相으로부터辭表를提出케할지도모른다左右間政局轉換의日도不遠하다하나事件의政策內閣復歸에關한社會的政治的內容如何에對하야는深甚한注意를必要가잇슬것이다고關心을가지고잇다

貴族院中立 齋藤內閣成立以來黨爭方面에 唱導되어잇슴에도各政黨首領의陰密中에因하야大臣의進退를議論하는것은自體가政黨의信用回復을妨害하는것이오高橋藏相의辭任의承諾은表面의辭任理由가엇시辭任할이甚히遺憾이나結果를놀때는辭任이라고볼이大勢이고로그뼈에齋藤首相이政友會에

後任 補充을求한 高過政友會는이를拒絕할 이만한勇氣가잇슬지엇슬지最近에

高橋氏는 그만두지 안을터 淸浦伯談

【聯合國府津十日發】淸浦伯은九日午後九時二十五分東京驛發로京都東山別莊에向하야西下하는車中에서말하기를世上에는高橋藏相의辭職을圍繞하고內閣의運命이非常히危殆하다고傳하지만非常時의그러치안타고생각한다高橋氏는얼마동안辭職치안을것이다또한內閣이辭職하드래도即時政黨政治로還元할것인가는큰疑問이라고생각한다大體政黨政治는順調로進行하면조흐나언제나弊害가伴함으로그運用이자못困難하다

世界經濟會議와 戰債問題는別個로

倂行的으로個別的交涉 米國務長官이聲明

【華盛頓九日發電通】世界經濟會議를압두고米國政府當局의戰債改訂問題에關한態度에對하야서는여러가지報道와觀測이잇서特히昨年十二月以來支拂을거로이하고잇는佛蘭西의對米戰債와六月十五日即世界經濟會議開會直後에滿期될各國의對米戰債一億四十四百萬弗에對하야서는最近歐米를通하야여러가지로觀測되고잇서『모라토리움』承認說, 一部商品化說, 政治的交換條件要求說等區區한風說이傳하고잇슴으로『헐』國務長官은九日如左히政府의方針을言明하여會議는戰債는返遺라는個別的獨立한關係를强調하얏다

戰債改訂에關한米國政府의方針은世界經濟會議와倂行的으로同時的으로갓게이것을討議코자하는바이나世界經濟會議그自體와는別個問題로討議하는意向이다

兩殿下御入京

陸士觀察團과同伴

瑯香宮、李鍝公兩殿下를始하야稻垣少將引率下에 滿洲觀察을終了한陸軍士官學校滿洲朝鮮觀察團三百八十名은十日午前八時十五分京山驛着列車로入京即時龍山步兵七八、七九兩聯隊營舍에分宿하엿는데同日은朝鮮神宮을參拜後總督府秘苑을비롯하야市內見學一泊後十一日午前九時四十八分龍山驛發臨時列車로南行할豫定

關稅休日의提案 事實上成立可能

留保付로잇든英國도 受諾한다는情報到達

【聯合華盛頓九日發】米國의關稅休日에對하야는日本、支那、伊太利、白耳義、獨逸各國이受諾을表明하엿고九日에至하야는英政府는關稅休日協定案을受諾한다는書信을發하야事實上休日案을受諾하엿슴으로關稅休日案은事實上成立되게되엿나但佛蘭西만은防가至弗爲替暴落한境遇에는適當關稅率을變更할權限을保留하고잇스나右는不得己한事情으로보고잇다英國의關稅休日協定案에對하야米國이即時同意함은疑問이나經濟會議開會外지는關稅休日案은大體成立하엿스며經濟會議에서關稅問題에關한限國際協定하기로決定하엿다

【華盛頓九日發電通】루스벨트大統領의關稅休日提案에對하야留保를附하고잇는英國政府는近日此를吟味하야大體容認하려고하는意向이라는情報가九日華盛頓에入하엿다此結果로一部有力者의觀測으로는萬一右報道가米國側을滿足식힌다고하면『루』大統領은議會에對하야關稅問題에對하야自由로운交涉을進行할수있는權限을附與하기를提案할것이라는豫想이다

疑獄事件 十六日言渡

【聯合東京九日發】元鐵相小川平吉氏外十六名에對한五私鐵疑獄及元賞勳局總裁天岡直嘉氏에對한賣勳疑獄及元東京商業會議所會頭藤田謙一氏外四名에對한合同毛織疑獄事件은來十六日午前十時全被告에게各各判決을言渡키로決定하엿다

만체스터商工會議所의提言

『英國의綿業團이 東京渡來도不辭』

【東京十日發電通】英國政府가提議한日英業者經濟協議會開催問題에關한協議期日에對하야目下松平大使와英政府間에交涉이進行되는中이나此에對하야英國「맨체스터」商工會議所의『에드와드』氏가며칠前日英業者會議의開催를協議하얏다此로因하야英綿業團은東京으로渡來하기도不辭한다는旨를傳達한바日本經濟聯盟은九日午後四時부터常務理事會를開催하고右에對한對策을協議한結果右提議는實質的으로前英政府의提議와內容이同一함으로本提議도回答을保留하기로決하엿다는旨를回答하기로하엿다

英代理大使 有田次官訪問 通商問題로

【東京十日發電通】駐日英國代理大使스노ー氏는九日午後五時半有田外務次官을訪問하고日印通商條約廢棄及日英通商에關한民間當業者間의協議設置等二問題에對한日本政府의意向을質한데對하야有田次官은日印通商條約廢棄는兩國의友交關係에遺憾이나라고하야考慮를促하고兩國民間協議會에對하야는目下日本民間當業者側의意見이確定되지못하야今日原則으로反對치안어도何等具體方針을決定할수업다는旨를答하고午後六時會見을終了하다

간듸氏 斷食繼續 몸은매우衰弱

【聯合푸ー나九日發】昨日出獄한간듸氏는「푸ー나」에잇는同志『산카ー쎄ー』女史의宅에留하며不觸賤民制度打破의斷食을繼續하고잇는데七十에가가운高齡이오때서부터吐氣를내이게되야出獄後第一夜에는肉體的苦痛으로거의자지못하얏다

랍프슨公使 南下說無根

【北平九日發電通】駐支英公使랍프슨氏는五日부터病氣로라키테너病院에入院하야八日手術을受한結果一週間後退院할豫定이다라프슨公使가最近南下하엿다는說은事實無根이라고英公使館으로부터取消를發表하다

東北將領等이 北平에被禁說

◇……何應欽의雜軍整理策

【聯合北平九日發】中國側消息에依하면何應欽은日本軍의東再進出을機會로東北軍雜色軍이反中央的으로結束하려는氣運을察知하고先着手를하야八日來全線將領에게軍事委員會를開催하겟다는名義下에北平에參集하기를命하얏는데此에應하야來平한何柱國、商震、萬福麟等은이미그衛兵과共히거의全部가北平에監禁되엇다하고또吳佩孚는何應欽의손에九日그衛兵一千名의武裝解除를當하얏다

八面鋒

◇播種期에移作이頻頻하다고各地에서아우성소리가높다 小作爭議停官중은물론만기다리고 귀를막고게신가

◇變態는양알두고 庭律에食糧缺乏九百戶, 何必庭律이랴오 律律浦浦라면 過言일지모르되골골마다그리할걸

◇復婚못해서 안해와妻族을죽이고, 離婚當해서 안해와妻族을죽인事件

◇하나는 南浦요, 하나는安岳이나,『안악』에『남포』가터진點은一致

◇羅津開港은 알두고, 日本人面長을任命했다고, 地方民들이不平을한다든가

◇좀들참으시요, 멀해안가서羅津府가될터이니 그때에는朝鮮人府尹을뒤달나고 등장을가구려

經濟會議中國代表 宋、顧、郭三名

【聯合南京九日發】來六月十二日부터倫敦에開催되는國際經濟會議中國代表로宋子文、顧維鈞、郭泰祺三名이任命될것으로推測되는데近近正式으로任命케될模樣이다

于學忠이 河北主席辭任

【天津九日發電通】中國側消息에依하면于學忠은國民政府에對하야六日附河北省主席辭任을提出하고後任으로黃紹雄을推薦하다

灤河方面을向하야 關東軍進擊開始

灤東平定은時日問題

【山海關十日發電通至急報】遁走又遁走로灤東地區를喪失하고도依然長城線에迫하야日本軍에挑戰을試하는中國軍討伐에蹶起한各部隊는再次灤河近方으로 肉迫하고잇스나中國軍에게徹底的打擊을주겟다고 決意한關東軍司令官의 命에依하야, 長城線附保師의丹左嶺은後木岡原兩部隊及새로 中國軍討伐에參加한 宇佐美○○部隊는 今十日早朝一齊○○으로 出發作戰行動을開始하다

北中戰雲

中軍이後退

【聯合山海關九日發】日本軍의猛攻擊이開始되자灤東의中國軍은難攻不落을자랑하든遷安、撫寧、昌黎方面의堅陣을放棄하야灤河以西에서 灤州로向하야後退하고잇는데唐山、豐潤其他灤西地區에잇는中軍은悲觀的態度로何等敗軍을援助하려는行動을보이지안코잇스며後方에는中央軍의督戰部隊가잇슴으로今後의戰局發展은豫測할수업스나灤東軍은全然戰意를失하야結局逃亡할것갓하灤東平定은時間의問題로되엿다

市街戰後에 遷安城占領

【奉天九日發電通】高田部隊는旣報와如히八日午前十一時半遷安을占領하엿는데市中民家에潛伏한多數中兵은同隊가市中에入하자隨所에出現하야狙擊을開始하엿슴으로同隊는夕刻까지에市街를搜査하야各所에서市街戰을演하엿다그리하야夕刻에는完全히遷安城을占領하엿는데此로因하야高田部隊는死傷者百名을내엇다中軍의死傷는各所에散亂되야아즉確定數는判然치아니하나相히多數인듯하다

永平進擊 平賀部隊激戰

【奉天九日發電通】撫寧을占領한平賀部隊는八日夜永平東方十키로를隔한十八里舖에到着하야同地에서露營하고九日早朝再次前進하는次第로厲迫하야永平前面二키로의地點에서頑强히抵抗하는中國軍과激戰中으로敵은莫大한損害를蒙하엿고永平占領도日曉에迫하엿다日本側의損害는佐藤上等兵戰死外負傷十數名을내엇다

撫寧中軍全滅

【奉天九日發電通】撫寧에잇서서日本軍에對抗한中軍은平賀、富岡兩部隊의猛擊에거의殲滅되얏다日本軍은此戰鬪에서戰死一名負傷十五名을내엇다

高田部死傷百名

【奉天九日發電通至急報】高田部隊는遷安占領에死傷百名을내엇다

米國務省 對日干涉否認

【華盛頓九日發電通】長城附近의日中兩軍進展에伴하야日本軍의平津地方進出은不可避로되엇다日本軍이北平을占領하면米國은對日干涉을하기로約束하엿다는北平方面의消息에對하야米國務省은九日如斯한傳說은事實無根이라고絶對否認하엿다

波蘭內閣總辭職

【월소ー九日發(電通)】『알렉산델、푸리스톨』氏를首相으로한波蘭現然內閣은九日總辭職하엿다

吳佩孚衛隊 武裝解除說

【北平八日發電通】中國側情報에依하면吳佩孚의衛隊一千은八日軍事分會의손으로武裝을解除하고右衛隊는軍事分會로부터의旅費로各各原籍地에歸還시키기로되엿다

不再錄號外發行

滿洲共產黨事件解禁으로因하야十日不再錄號外를發行하엿슴니다

人事消息

◀崔基駿氏(本報安岳支局長)九日午後二時京城府內齊洞一一四番地自宅에서逝去

高價買入
金
土金 石金 古金
試金石 試金牌 販賣
型錄進呈
京城府淸進洞一八番地
合名會社 天光堂分析部
電光一二〇一番

品質優良 價格低廉 地方注文 代金引換
참기름 동백기름 들기름 專門製造
普信製油所
京城府 振替京城

信號警鐘大賣出
自由打式
◇直經一尺 定價金拾圓也
◇直經一尺二寸 定價金拾五圓也
◇直經一尺五寸 定價金貳拾圓也
【共同購入拾個以上定價割引】
下命하실時는必히要先金 代金引換時는定價三分之一以上要先金
送料弊店負擔 但接近驛渡
特約店募集
京城府桂洞一〇一之六 商工品專賣 新案製造販賣 振興商工社

求職者에게急告
普通學校卒業程度以上에年齡滿二十歲以上되는者로月給拾圓以上에就職을願하는者
振興商工社

投網
새잡는그물
其他各種낙시제구
漁具卸商 吉備商會
永樂町三丁目 電話本三一一四番 振替京城四三二八番

조앙그물 낙시제구

登錄商標
고무신은거북선
京城東大門外兵營고무工社 電話光一一五九

天浩堂醫院
院長 李浩
內科 小兒科 皮膚科 花柳病
京城府鍾路四丁目三一 電話光化門二一八三番
入院室完備

解雇
弊店外交員鄭鎭憲은事情上五月一日부터解雇하엿기玆以急告함
平壤南門通 平安屋靴鞄店白

當選謝禮
今般本人等이郡會議員으로當選됨은諸氏의推薦을被하엿는바玆에一般儒林의厚誼를紙面으로謝禮합니다
癸酉五月 日
順天郡會議員 趙秉萬
同 張基斗
同 李承佑
同 梁延敎
同 金炳國

五月十一日(木)부터特日改定
新編五月映畵陣의一大獅子吼!
◆M·G·M·超特作 나의武勇傳 (朝鮮版)(日本版)
天才少年잭키쿠ー파君主演
◆M·G·M·超特作 마데론의悲劇 (朝鮮版)(日本版)
團成社

共產黨嫌疑로 檢擧된 朝鮮人 東京大阪서 三百名

昨年十月以後六個月間檢擧數

全部가 日本共黨所屬

동경(東京) 대판(大阪)동지에 가 잇는조선인학생과 로동자 등의 사상경향은근년에와서 더욱 급격히변하야 잇서 일본인 로동자 나학생들과 조금도 달음이 업시 엇던에는 좀더급진적경향을 가지고 좌익로동운동(左翼勞働運動)이며 공산당등의 결사운동에 참가하여 맹렬한 활동을 하는것이만라 최근조사에 의하면 작년십월이래 삼월말까지 동경 경시청(警視廳)관내에서공산당 관계로 검거된 조선인수효는삼백여명의다수이라고한다 이들은 모다직접일본공산당의 지령에 의하야 활동하든관계자로 표면은 일본로동조합 전국협의회(全協系)라고하고전국협의회 계통의로동조합에 들어잇는것이 대부분이다그리고 그들은 학생과 로동자가 약반수식점령하고 잇는데 종래 일본에서 발생된 공산당 관계 조선인은 대부분이 학생이엇고 또조선인간에 민족별로 조직된공산당잇해잇는것이 잇스나근년에는 국제당(國際黨)의세포(『세포』)에의하야 일본공산당에 장입케되여잇고 또학생중심보다는 직접공장 로동자를 중심으로 조직망을확대케되여 근년검거되는것은 로동자의수가만코 이에따라 그들의 잠행운동도 더욱과감하여젓다고한다 위반(治安維持法違反)사건은준비미로로우리면괴되엿다한다

選擇珍畵鑑賞을 田邊畵伯에게 依賴

◇李王職幹部와會見코協議 石造殿美術館의後聞

루보‖오는구월부터 미술관(美術館)으로 개관코저 목하공사중에 잇는덕수궁(德壽宮) 석조전(石造殿)은 예정과한 만에 개관할수잇도록 방금공사를 진행이바싼데 오는구월경에는 방금개최중인 조선미술 전람회(美展)의 심사원으로 입경체재중인 동경미술학교 교수전변효차(田邊孝次)씨가 창덕궁에 나타나서 조전(篠田)장관은 부재중임으로 리항구(李恒九) 차관과민좌등(佐藤)회계과장시간의 회견이잇섯는데 그내용을 탐문하건대 본보에서 이미보도한바 장원과(掌苑課)에서 진화력작으로 우선 선택한 칠십오점의 작품감상을 의뢰한외에 동경각대가들에게서 작품을 빌려올일선을부탁한데 대하협의를 한것이라고한다

德川○○團 商工赤化 兩事件 十二日에 公判

◇赤色勞組事件은延期 平壤地方法院에서

【平壤】 조선○○단유격대(朝鮮○○團遊擊隊)모험부의유영규(劉泳奎)외 두명에 관한치안유지법위반(治安維持法違反) 강도(强盜) 피고사건의 공판은 예정대로 십이일오전부터 평양지방법원 형사법정에서본다(本多) 보장 심민(閔)구보전(久保田)량판사배석 교본(橋本)검사 립회로개정키로되엿다 동일윤상남(尹相南)외륙명에관한진남포 상공학교적화사건(鎭南浦商工學校赤化事件)도 동일법정에서개정키로되엿다 십이일 공판개정예정이든 조선인과일본인합작의적색로동조합

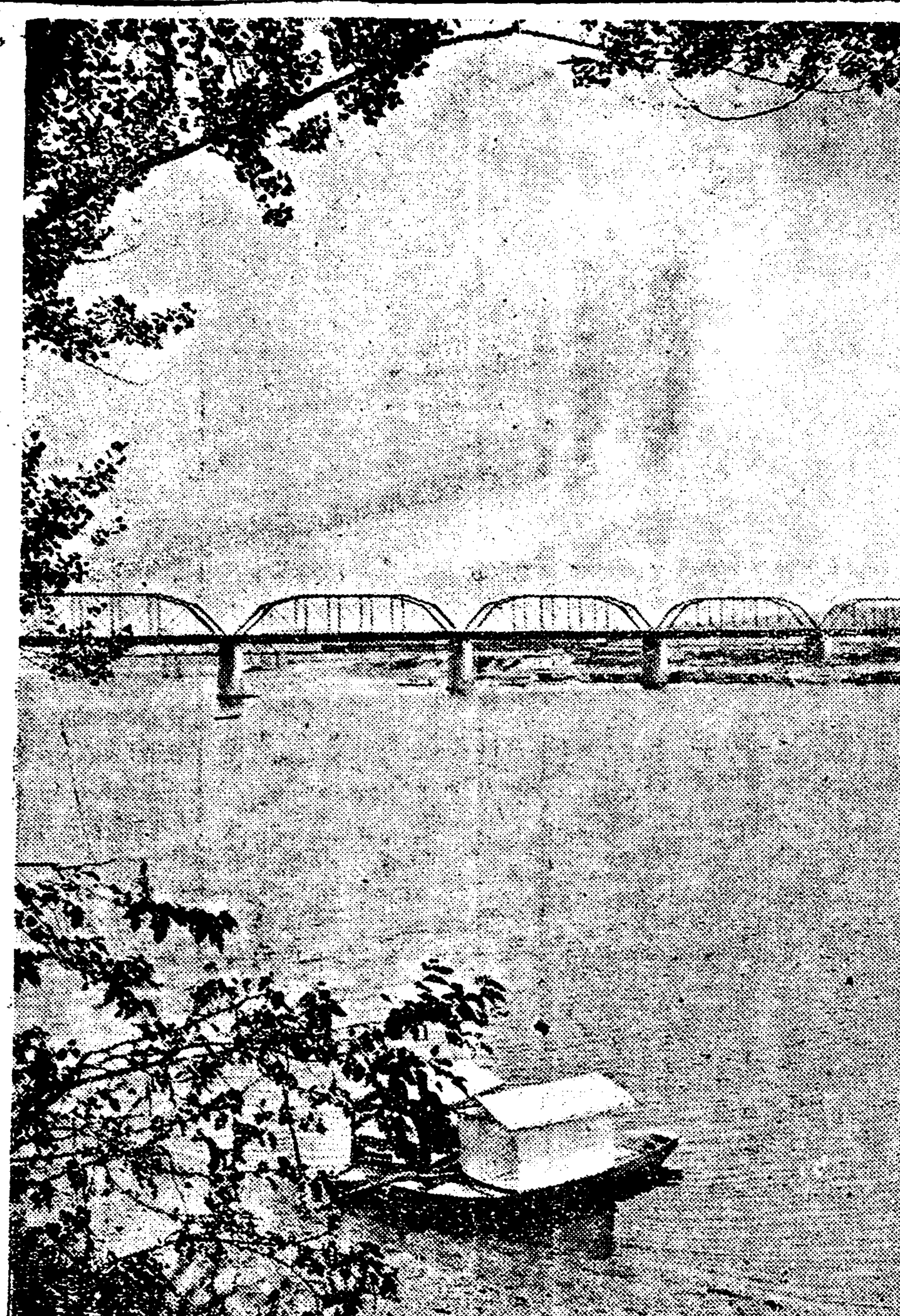

◇……철맛난노리배 (작일한강에서)

京城府、道議選擧

開票結果四氏當選

십일회 도회의원(道會議員)선거는 십일오전여덜시부터 오후 네시까지 전조선각부읍면 일제히투표를하얏는바 당일로 개표하여 그결과는 당일밤안으로대부분나타나게 되얏는데 전부가 판명되기는 열하루날 오후가될터라하며경성부의선거의결과는 네시부터 개표한결과 다음의네명이당선되얏다

近藤秋次郎 十點
增田 三穗 八點
潮田 虎熊 八點
曹 秉相 八點

시골面長盜難

구일밤에 시내종로서원(鍾路署員)이 관내도렴동(都染洞)큰길을순회하다가 행색이 수상한사람을 동행하야 질문해던바 그는 慶北慶州邑路東里

前科二犯 金英一(三○)

로서 의외에도 동구일새벽네시경에 시내종로(鍾路)오정목 십일번지 원천(原川)려관에 투숙하고잇다가 한방에서자던 가평군군내면(加平郡郡內面) 면장(面長)청석주(淸錫疇)씨의품에서 삼십삼원과 시계를 훔쳐가지고 달아나며 도주한 사실이 탄로되엿다 마츰시게는 그냥가지고 잇슴으로 서울구경왓다가 시게를코란식하는 시골면장에게로돌려보냇다한다

渡船이顚覆

高陽郡法串面三浦에서 八名救助、一名溺死

십일새벽다섯시반에 고양군송포면법곳리(高陽郡松浦面法串里) 삼포도선장에서 나루배에 본적을충남서산군서산읍(瑞山郡瑞山邑) 에두고현주소를고양군송포면법곳리에 둔리관차 운권조수박복(朴福)(三○)이가동료여덜명과함께타고 물을건너다가수문공장(水門工場) 뒤에서격류에닥치서 배가전복되면서 전긔아홉명이 모다물에 빠젓는데이급보를듯고 일산(一山) 주재소원이급히가서 구조한결과 여덜명은 구조되고전긔 박복한명만은해의 불병이되여 방금계속수사중이며 소관서대문서 에서는 원인을조사중이다

本町署主催 兒童警察展覽會

十五日부터開催

본정서(本町署)에서는 오는 십오일부터 십구일까지 오일간매일오전팔시부터 오후 오시까지 일반아동과 경찰의밀접한 관계를상징한 아동경찰전람회(兒童警察展覽會)를 동서옷층과 무도장(武道場)에서 개최하여 각방면인사에게 견학시키기로 되엇다 그리고회기중은 매일오후일시로부터 오시까지 연예관(演藝館)에서 경찰에관한활동사진을 공개할터이다

南大門通晝火

◇……場所가場所인關係로 一時는大混雜狀態

십일오전 열시경 시내남대문통(南大門通)삼정목구십사번지도축강(都築康)자전거상회제일지점(第一支店)에서 불이 이러나 열시십분경에 진화하엿는데 손해는가옥이삼가 오백원 기타사십오원합하야 팔백사십오원으로 원인은 방금 조사중이라고한다 장소가 복잡한곳임에따라 일시는대혼잡을일우엇다

電車自動車衝突

구일오후 삼시 오십오분에 원정(元町)서본원사(西本願寺)압헤서 원정이정목륙십구번지 한강탁시 등본치랑시(藤本治郎市)

하다고한다

列車가轢兒

【釜山】 지난구일오후두시경 경부선약목역(京釜線若木驛)을 떠나귀미(龜尾)를향하야질주하든중선산군구미면파평동(善山郡龜尾面坡平洞) 부근을통과할 지음에동군동면사곡동(沙谷洞) 박석곤(朴石坤)의둘재아들일곱살되는머슴애가렬차에부딋쳐즁상을당하엿는데생명이매우위독하다고한다

小學부터大學까지 男女共學으로縱斷

◇高等師範校長會議의意見 採用可能性이濃厚

【東京十日發電通】 남녀공학(男女共學)의 가부는 극히오랜론의로 미국류의 공학은도저히 일본에서는 할수업다고 생각되엿든바 아동례날 문부성에서 개최되는 음악, 미술두학교를 포함한 고등사범교장회의에서는 대학전문학교 에서의 남녀공학은 엇던종류의학과는 편찬타는 새의견이나왓다 이는 관립음악학교에서는 벌서 완전한 공학을하고잇는데 미술학교에서는 현재이정 되지안은것은 불합리하다는것이 동기가되여 중학교고등학교이외는 소학교로부터 대학까지 남녀공학으로 하려는 의견이나와이새방침이 채용되리라고 보인다

順天古墳은 完全한壁畵와 玲瓏한天井畵 內部가特異

【平壤】 귀보‖순천군 순천면 봉래리(順川郡順川面雲來里)에서 발견된 일천수백년전 고구려시대(高句麗時代)의고분(古墳)은 총독부학무국근본(根本)촉탁이 실지탐사를한결과를보면 그고구려시대의고분으로 결정되엿다 고분의 이형은다른것과 다른이업스나내부(內部)의구조가전연 다른것과는판이하야 한계에서 처음 보는진귀한것으로 지적되엿다 천정(天井)에글여잇는단

朝鮮兒童의氣焰

東京萬國兒童婦女展覽會에 普校生徒三名이受賞

방금동경(東京)에서열리고잇는 만국부인아동박람회(萬國婦人兒童博覽會) 교육관(敎育館)진열품의수상자(受賞者)중에서조선아동으로서 수상한사람은 아래와갓다

圖畵部
一等京畿道會洞普通學校五年生 兪海濬
手工部
二等平北博川普通學校 金慶燁 李宗福
三等平南明倫女子普通學校
六年生金礎實 鄭于賢
江原道楊口普通學校
六年生尹鍾洙林源順 崔善子
咸北慶源普通學校
六年生 田允玉

新東方繼續不認可

시내옥인동(玉仁洞)오번지신동방사(新東方社)에서발행하는 월간잡지 신동방은 사월호오월호를계속하야 불허가처분을 밧고목하 륙월호편즙중에 분망중이라고한다

姜宇奎事件 崔子南氏長逝

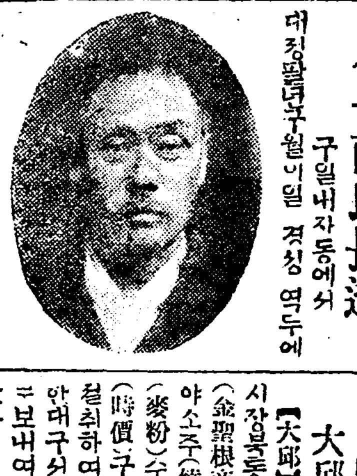

구일내자동에서 대정팔년구월이일 경성역두에서부임하는재등총독(齋藤總督)에게폭탄을던진강우규(姜宇奎)사건에관련되야 삼년동안 철창생활을하고나온최자남(崔子男)씨는구일오후두시 시내 내자동(內資洞)백십사번지자택에서장서하엿는데 씨는본래황해도 재령(載寧)출생으로 일즉이로령(露領)과만주(滿洲)등지로수십년방랑한일도 잇다하며 향년은 오십륙세라고(사진은고최자남)

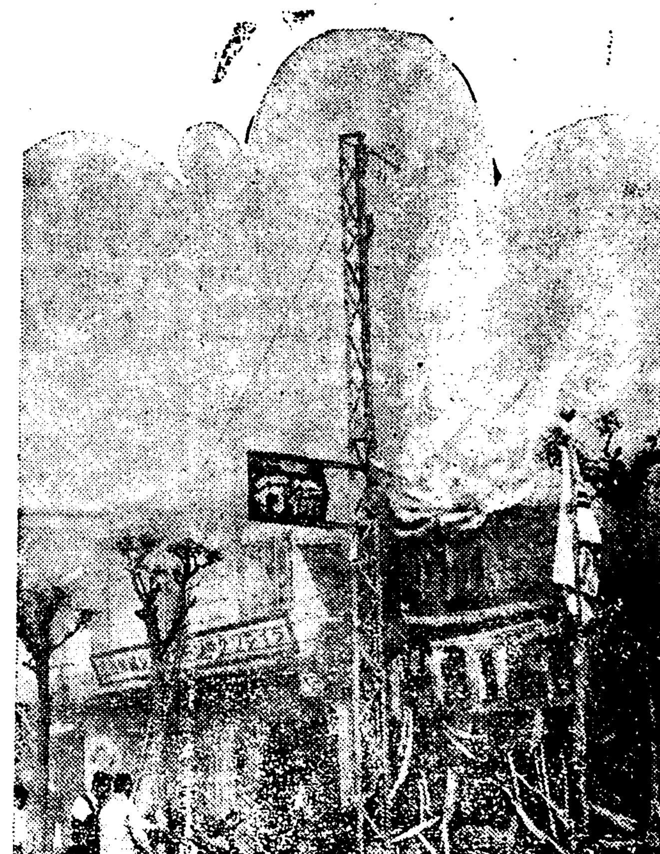

◇육일남대문통화재광경◇

全政琯等十七名 控訴公判延期

전정관(全政琯)등 열일곱명에 대한 치안유지법위반의 공소공판은 십일일 경성복심법원형사법정에서 개정하기로 되엇든바 재판소의 형편으로 무긔연기하얏다한다

小兒溺死

아버지점심가지고가다

【鎭南浦】 진남포부외대두리(鎭南浦府外大頭里)기와공장에서일하는원룡조(元龍祚)의장남동준(東俊)이라는다섯살된아해는칠일정오에 자긔아버지 일하는곳에 점심을가지고 공장까지가다가 잘못되여 길엽헤는못의(池)에싸저서죽엇다고한다

大邱에燒酒窃盜

【大邱】 칠일오전세시경부내시장북통(市場北通)김성근상점(金聖根商店)에어떤자가침입하야소주(燒酒)사이다,청량,맥분(麥粉)수대(水飴) 합하야 시가(時價)구십륙,칠십삼전의물품을 절취하여갓다는데 이급보를접한대구서에서는 형사를 팔방으로보내여 범인을 엄탐중이라고한다

天氣豫報

晴一時曇

高氣壓은南滿洲와北鮮에잇고日本方面은氣壓이낫고黃海側은氣壓의配置가不安定하다全朝鮮一般으로天氣는조코仁川以南의西岸에는안개가끼여氣溫은昨朝보다조곰나럿다明日은天氣가조타

昨日의最高 二十度六
同 最低 十一度二
今朝의最低 九度六
今日正午 二二度七

第六回 全朝鮮力技選手權大會

△日時 五月十三日(土)午後八時
△場所 YMCA體育館
△申請 五月十二日下午四時까지
△計體量 五月十三日午後五時
△入場料 下層二十錢 上層十錢均一

主催 中央基督靑年會
後援 朝鮮日報社運動部

運動競技

籠球聯盟戰績

(朝刊續報)

○儆新29 普成13×

{14 前 10 / 15 後 3}

九日午後七時二十五分開始審判 金永述•高丙敏兩氏 생三十分 普成軍前半에는 四點差로接戰을演하더니 後半게드려가 儆新活躍猛烈하야 29對13으로 儆新斷然勝

反前後【儆新】 反前後【普成】
346崔春熙 160陸在寓 F 020張 博 120崔 F
103崔壽寬C 120吳世榮C
000李濟洪 346魏福源 G 012安源 131金永 G
8 14 15 3 10 3

延專惜敗 對京都帝大籠球戰

京都帝大48——延專38

延禧專門對京都帝大籠球戰은昨九日午後五時부터京都一中體育館에서擧行結局四十八對三十八로延專이惜敗하엿다

보비一對多賀戰 亦是無勝負

滿都의人氣를 쓰을고잇는보비一對多賀의第二回職業拳鬪戰은 九日午後六時부터 京城運動場에서열엿는데 兩將의決死的戰鬪는오즉觀衆으로하여곰 몸서리치게한바 多賀君은前歯三本을切斷하고드되여 無勝負로判定이되얏다 더욱보비一君은『스포츠맨쉽』을 十二分으로發揮하야滿場의人氣를 홈노차지하엿섯다

官立專門 體育聯盟運動會

【來十四日京城運動場에서】

官立專門學校體育聯盟에서는例年과가티同聯盟第九回陸上運動競技大會를來十四日京城運動場에서開催한다하며同聯盟의今年度競技日程은다음과갓다

競技	當番	期日
運動會	高工	五月十四日(日)
野球	高商	五月廿七日(土)
		同二十八日(日)
		同二十九日(月)
庭球	高商	六月 三日(土)
		同 四日(日)
武道	醫專	六月十一日(日)
陸上	醫專	十月廿九日(日)
籠球	法專	十二月十二日(日)
		同 十三日(月)

하와이大學快勝 對帝大籠球戰

하와이81——帝大33

布哇大學籠球團은東京에서의最終試合인對帝大戰에一點의差로辛勝하엿다當日의殊勳者는布哇金수선君이라한다이리하야布哇大學籠球團은四勝二敗의戰績을남기고來二十二日入京한다고한다

庭球를國技로 히틀러政府가決定

【聯合伯林八日發】 언더라나 치쓰의 政策을着着實現하는히틀러 政府는 스포一츠國家統制를 實行하기위하야庭球를國技로하고各學校의必須課目으로決定하엿다고

肥料의要素
多收穫의根本要素 世界的大發明

興農素

壹布袋(七反分)定價金貳圓 先金注文 送料不要

近來農家에서는 三千萬圓이란 巨額의化學肥料(金肥)를使用하고잇스나 金肥使用으로因하야農村의經濟는破滅되고 地力이疲乏됨을痛感하게되여 當局에서도自給肥料를積極的으로奬勵하고잇다 今般本社에서 硏究發明한興農素는 地力을肥沃케하고 肥料代가節約케됨으로全國的으로 大歡迎을밧고잇소 興農素를 應用하야 一反步에서玄米八石 麥九石을收穫하고陸稻는從來의三倍 甘藷馬鈴薯三倍 豆太類野菜는二倍의收穫을보는 農家가잇소 自力更生의熱望을가지는 農村諸氏! 世界的大發明인興農素를愛用하시요

興農素 特約店募集 一區域一店主義를絶對로嚴守함

朝鮮各地에 一道總代理店 一郡特約店 一(面)特約店을設置하는바 特約店開設은篤農家, 商家(肥料商) 諸組合(金融組合) 農會等의 副業 又는本業에가장有利有益事業이올시다 本品은肥料商取締規則에關係업슴으로 누구든지取扱할수잇습니다 特約店開設에一切保證金을 要求치안슴니다 特約店은先着順으로決定합니다 詳細는 郵便切手五錢封入申込하시면 規定書送呈하겟슴니다

朝鮮總發賣元 京城府古市町十四番地ノ七七
帝國興農社朝鮮支社
電話本局二七七番

謹告

本人의小作農事資金融通機關인 草坪產業共助會는去年深刻한不景氣로 貸出金이如意히回收되지안는 關係上不得己昭和八年四月一日附로 徹回하엿기 玆에 謹告함

昭和八年五月一日
鎭川郡草坪面琴谷里
金永龜

中西テント

理髮 機械

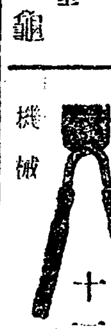

十一種一組
高級理髮機附屬品共
乙品二圓五十錢也
甲品三圓也
京城府鍾路一丁目三三
昭和商會

宴會料理
金泉旭町
花月카페
主 全世鎭
電話一四五番
設備完全

兒島織物株式會社工場一部

品質本位 極精製品
價格低廉 新流行型

商標 識別

學生服

票學生服代理店
平壤鍾路
廣田本店
電話長一四六 二六番
振替京城一四四

教授·講師打令

普成專門篇 (七)

G記者

商科教授 金洸鎭氏

◇……◇

金洸鎭氏는 今年三十歲의篤學者다 키가書齋키보다조금 크고 몸이후리후리한것이 강하고얼골빗이 해볏에 타진것갓흔건강색을 띄우고잇다氏는怒해본적이 업는사람갓다 恒常『마지메』하고도 平和스러운얼굴을하고 가령 『미스터·조선』하고 氏를부르면 『에·그럼』하고 氏獨特의눈을크게뜨고 웃는다 그웃음에의포즈 거기에우리는 氏의率直味、親切味、『히도노요사』를 엿볼수잇다 京城帝大教授安部能成氏는 氏를朝鮮에서 第一男子답게 잘생긴男子라고하야 『미스터·코리아』라고한일이잇거니와『미스터·코리아』에 異議를부르는사람이혹시잇서도氏가好紳士라는點에는 누구나 異議가업슬것이다

講義時間에 세가지特徵――이라고까지 할것은업지마는氏는 學生의質問을잘바다주는것이한가지特徵――時間에 따하야 學生이疑問點을무르면『어』라고하는지 『어』라고하는지분명치안흔 氏獨特의말자단을마추어가면서 要領잇게學生의疑問點을徹底히解明하여준다고學生間의好評인데 氏가말할때에『이』『어』하는間音을너어서혼자長短을마추는것은氏의『히도노요사』에서나오는第二의特徵엿던學校를勿論하고 時間이넘도록 講義를繼續하는先生 講義할것을다하고도 鐘을치기만기다리는先生은 업고아니요운法인데 氏는豫定한講義만잇나면 時間이되거나안되나 그만講義를멈추는것이第三의特徵 學生曰―『先生아사리시떼루』

◇……◇

學生들이氏를思慕하는理由는 氏의조흔印象 氏의學者다운率直한態度 그리고氏의學識等여러가지가잇겟지마는 學生들이氏를訪問하면氏는菓子를勸하고茶를勸하고先生이學族에醉하면술까지勸하는때가 잇다고하니 茶를勸하고 술을勸하는 親切味가 또한가지原因이아닐까한다 茶술그것이무엇이라만後輩를사랑하고 指導하여줄려는人間味가좋튼다하니 先生의純情으로나오는人間的指導――이것은 빼빼마른朝鮮에서는마르나무에이슬이다

◇……◇

氏는篤學者 밤이새도록 공부를繼續하는習慣을가지고잇다 그리고 어데를가던지 冊을갓득너흔주머니가죽가방을 녀날때가업스니 심지어 宴會에갈때까지도 두손으로잔득쉬고다닌다

現在普專에서擔任한學科는、商業史、商業通論、商品學、商品檢理取引所論、保險論經營經濟學、信託、稅關、倉庫等을맛하게만호나氏의長技는 金融論과米豆取引에關한研究라한다

◇……◇

氏는東京商科大學出身、京城帝大經濟學研究室에 助手로잇으면서 佛敎專門 延禧專門의講師를兼任하고잇다가 昨年부터普成專門專任으로잇다 故鄕은平壤 八代獨子의아들이라말을들엇다 (忘許多謝)

短文 散步

江南生

봄이오 일요일들이 다 팔니운몸으로 봄식을 몰으고잇든그들에게는복된하로엿섯다 더구나 바람도 업시 잔잔한날이엇다

『산보나 갈까?』

『어데루?』

『사람만히모히는 명승지는속되여 실코 하다못해 권차라도타고 사람업는교외로 나가보세』

『그래 오늘까지 쌓인권태들의자동차바람에날리는몬지를우진 사서 먹을것은 업고잡간중용한교외로 나가보세』

그들은 주머니를 다 털어일본스시와『빵』과 실과와그리고포켓트위스키까지 한병사서각각 네손에 난화들엇다중학시대의원족이 회상되엇다

권차는 봄빛이가득한 교외를 다라나고잇다 벌서 밧헤는 보리가 심어지고 언덕에는문들네가 잔득 피어잇섯다 그리고 아즈랑이가대지(大地)우에 가득히 덥혀잇섯다

『유쾌한데』

『응 정말 우쾌하네』

『내지도 갓치엇다가 이 봄도 갓치엇다가……』

『이사람 시(詩)를읇나?』

『응…그만 차안에서 다먹구마세그려』

『아 이사람 실례에도 분수가잇지……가만 가만 조곰만더참어………』

이러케말하는 그도 역시식욕을 눌으는드시 침을 들여삼켯다

권차는 쌀푸장어구에서 머첫다 그들은거기서 잠간 불쾌한광경을 보앗다 십여명의애들이 케각금 몬지 생쌀기월둔이 되려고 자동차에서나리는 쌀푸단의뒤를 에워싸고도는것이엇다 저편 도라오는『코-스』에서는 유난히 조고마케뵈이는생쌀기에가 나라가는생을 향하야 쏜살가티 달니고잇다 아、넘오도 심한군드라스트다!

그러나봄이엇다 그들이안즌언덕에는 파릇파릇 풀이도닷고 강에는봄물이 넘처흐르고잇다 그리고자리에는 스시가잇고쌍이잇고 술이잇고 실과가잇고……즐거운봄이엇다

『이케는먹세』

『그러케 니어먹고말어? 이러케노하두고 보는게 조치안어?』

『이사람 거무슨관념론이냐? 자어서풀게』

춘흥이 식욕을한층 더도두는듯하엿다 조곰후에 그들의압헤는 뷘병과 싸게지와실과껍질이 널녀잇섯다

잠간동안 침묵이계속되엿다 첨의녀신 봄바람이 옷속으로기어들어 그들은 으스스함을늣기엇다 강물이별노히 냉감을주엇다

『하하』

『하하하』

『자네 왜 웃노?』

『싱거워서』

『자네두 싱거우나?』

『그만 가세 집에가서 축음긔라두 듯세 먹어노흔것가산보두 싱거우네』

『내버 먹지아쿠 들구단녓드면 조핫슬번햇네』

그들은 다시 권차를 타고 도라오며 새삼스럽히 인생의천박한을 절실히늣겻다

×

그들은 셀너리맨이엇다

고향

高三悅

고향의 물방아스집 쥐녀
시집가지 안는다고
울며 불며 몸부림치드니

×

風便에 봄과갓치 차저온消息
『지금은 아들딸낫코 잘산다온』

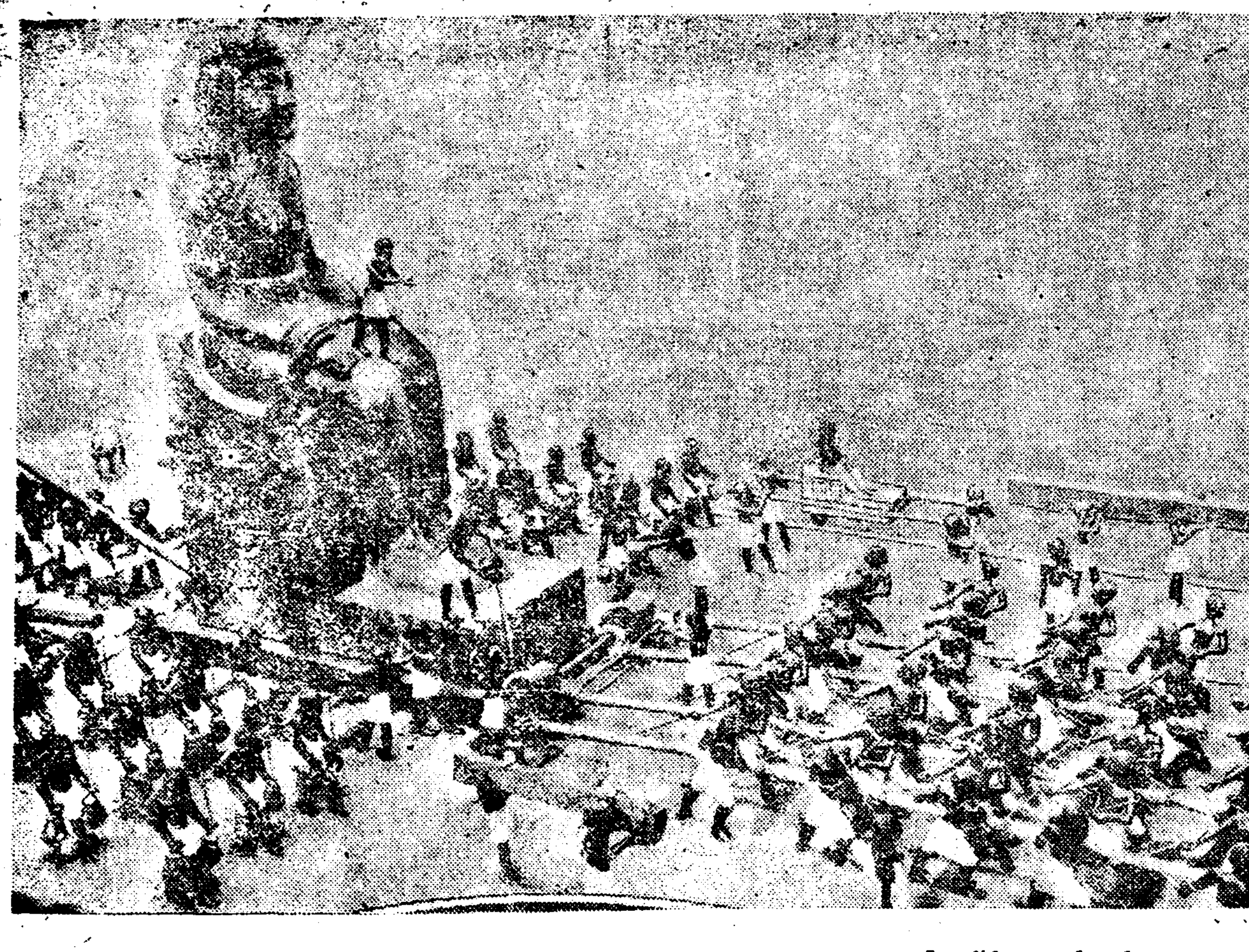

에집트群衆들이바이로王의石像을끄고가는광경

學藝

總括的으로본 解體期의日本文壇 (六)

白鐵

아大衆小說 에附隨식혀생각할것은 그것의一部로서새롭은 名稱을엇고 나온팟쇼文學이라는것이다 昭和六年의下半期 卽滿洲에九、一八의事件이잇슨後 直木三十五와三上英之吉을 中心으로한『七日會』라는 파시스트 作家 그룹이『社會的으로나 政治的으로 보아 이대로數年을 한가히보내는것은 日本民族으로는 取할態度가아니다』(三上)라는 宣言밋헤서 生成되여 一時부르조아大衆의 注目을 끄럿섯스나그것도 實로『七日』이넘기 전에有耶無耶에 도라가고 말엇다 今日에 와서는 그들은다만個別的으로『現在는 滿洲事變을中心으로 **國際聯盟의** 橫行이憧憬만한이때……經濟上 政治上의가장尖銳한 矛盾으로나타나는××』에대하야 그들은 戰爭義勇物語를 通하야 그것을禮讚하고잇는 이외에別로 形式으로는殘在된것이업다 今日 아무리팟쇼流行時代라도 그것은 作家로서 一定한조직이 생길만한 아무積極性을가진것이 아닌싸닭이다 이러한 通俗大衆文學을생각한뒤에우리들은 大抵도同一한關心아래서 『新社會派』의文學이라는것을 考察하는것이 조흘것이다 우에서도말한바와가티 新社會派文學도 一種의通俗大衆의 一形式이외에아무것도아인싸닭이다――다만그것은 一種의新奇한 모던味를 外面으로加味한것이다!

新社會派가 소위社會性을主張하고 新興藝術派에分立한것은 우리들의 歷知하는事實이다! 그러나 그들의소위『社會性』이란무엇인가? 그들은文學의 **社會的機能** 을是認하는데잇서서 文學의藝術性이외에文學의功利性이라는것을 가장單俗化식혀서 主張하고 잇다하나 여긔서 참고로 新社會派文學의 基本的綱領인 淺原六朗의說明을듯자!

一、文學은 그時代의社會機構 그속에서發生할것

二、藝術의積極的性質은 이近代의機構의內部에서 取材하는데依하야規定된다

(가) 例하면『一切의思想의混亂한空氣가운데서 苦悶하며 享樂하는時代人을正確히描寫할것

(나)『消費面』만이아니고積極的으로 生產面이附與되여야할것

(다) 一層生物的 一層科學的世界觀을樹立식힐것

이宣言은表面으로보면 오히려積極性을 가지고잇는듯십흐나 그들의 具體的作品의行動과 關聯식혀서볼때에는 이宣言은 소위藝術性과社會性(功利性)을 機械的으로分立식히고잇슬뿐아니라 그소위社會性이라는것은 文句의虛僞이외에 **아무眞實性** 이업스며그것은結局 文學의社會的通俗的興味를爲한『社會性』이라는것을理解하는것은容易한일이다 그것은結局久野豊彦等의 正直한告白『던센스、에로티시즘 이 文學의重要한要素인것은의심할수업는事實이다』와마찬가지로社會性이라는文句아래 숨어서던센스와에로티시즘의 칵텔作品에從事하고잇는이외에 아무것도아니다

社會性…이라는것이외에 新社會派는 藝術至上主義의批判等의 여러가지 ××的主張을갓고잇스나 그것역시 一種俗學的批判과 實踐과는無關係한骨髓업는主張이라는것은 理解해야할것이다

이와가티 新興藝術派의分裂과함게 그의一部의努力으로分立된 新社會文學은 現在 主로다음의作家및作品에依하야保持되고잇다

岡田三郎의『엇던아파―트의三層넘空中의勇者』『엇던生活圖는銀座裏街의랍소디―』 阿倍知二의『香料와惡魔』『高原』『樹木과音樂』 久野豊彦의『추만검을 쥐고잇는浪者』『中尉의말』『生活의斷面圖』 **淺原六郎의** 『女子와貰金는모던夫人行狀記』『混血子조―지』等그他의 尾崎士郎 楢崎勤 舟橋聖一 吉川英助 中村正常等이잇다

以上에서 나는 日本의現文壇에서볼수잇는 부르조아文學의멧가지傾向과그狀態를列擧해왓다 勿論 다른資本主義國家(特히佛蘭西가튼)의부르조아文壇과가티 日本의文壇도 極히多樣多彩의現象을보여주고잇는이만치 이상의것 이외에도여러가지些少한傾向이잇는것이事實이다 例를들면 이건부터잇는 春山行夫等을中心한 술리아리즘이라든가 詩壇의北川各彥等을中心한散文詩派 그리고이상의어느部類에屬하지안코잇는 諸作家等을들수잇다 그리고또 요즘 자못 심상치안케問題되고잇는것으로 寺尾幸雄辰野九紫를中心한 **『유모어文學』** 의主張이잇스며 一部에서는 隨伴時代의到來를 말하고잇는傾向도注目되는現象이다

하나 大略 以上의것으로現在의부르조아文壇에對한 諸傾向의檢討를마추고 다음現在의프로 文學의情勢에대하야 간단한考察을꾀해가기로하자!

三

『××下에잇는 프로레타리아文學에 活路는잇는가?』이것은最近新興藝術派의川端康成氏가 長谷川如是閑氏에게무른質問이나 그것은 極히 淺薄한質疑임에不拘하고 現在의日本프로레타리文學의困難의一端을말해주는조흔例의하나이다『프로레타리아作品은 요즘에와서中央公論과改造와 新潮가튼高級雜誌에 揭載되지안는다든가一般左翼出版物은 二三年前에比하야 **四割以上의** 讀者層을일코잇다든가 『프로文學』과『文學新聞』은 廢刊이되엿다든가』도 요즘 日本의부르新聞이일삼어宣傳하는말이다 그亦是極히 조고마한意味에서 今日의日本프로文學運動의情勢를 말해주고잇다는것을 생각할수잇다

川口浩는 昨年(特히下半期)創作活動의不振에對하야 指摘하면서 그重要한原因의하나로서 ××과困難한轉換期라는것을指擧하고잇다 이런內外의멧가지 事實로미루위보아도 今日의日本프로文學이 얼마나險惡하고困難한 (따러서 그만치重大한) 時期에正面하고잇다는일이아니다 (續)

新刊紹介

紹介를願하시는册子는本社調査部로보내시기를바라옵

▲三千里 (五月號)例의三千里새삼스러히소개할것도업다內容을볼진댄 「各方面의歷代巨頭」「梁起鐸의出獄記」「李承晩脫獄末記」其他創作 論評詩歌等 滿載百四十餘頁 定價三十錢 發行所京城鍾路二의六 三千里社振替京城二九四九番

▲財界時報(五月號)「日滿經濟機構 對滿經營に就て」「會社評」「人物月旦」「滿鮮商情」其他滿載定價三十錢東京芝區田村町二ノ九財界時報社發行

▲婦選 (五月號)定價十錢發行所東京市麴町區麴町三의三婦選獲得同盟振替東京七〇三八三

十六미리映畵研究 (五)

―一般아마추어들을爲하야―

朴哲民

시네니조機

獨逸『니죤지·운도·코레멘』會社의發賣品인데 獨逸製十六미리撮影機로서는 가장長久한歷史를가지고잇다 이에는『필림』一〇〇米를收容하는 小形의B型과一〇〇呎의『필림』을使用하는C型〇型이잇다 B型은『스프링』의自動回轉으로나『크랭크』로나撮影할수잇게되엿고 逆回轉까지되여 極히簡單히되엿다 그리고每廻轉에 一駒와八駒의露出이可能함으로 字幕線畵等의撮影이容易하고 『렌쓰』는 『키노푸란』의F 三을使用하야 固定焦點裝置와 移轉焦點裝置로되여잇고 前者는八呎以上無限大까지 鮮明하게照映된다 『파인더―』는直視式이며 尺度計도勿論具備되여잇다 그리고B型D型도亦是『크랭크』와『스프링모터―』로서露出하게되며『크랭크』로서는 一齣廻轉과八齣廻轉이可能하고自動으로는每秒八齣十六齣三十二齣六十四齣의四種의範圍內에서 任意로露出할수잇스며『렌쓰』는普通으로『슈나이더―』會社의F、L二十五미리F三의『키노프란』을만히使用하고『마이야―』프래스맷F一·五와『보러―』의F一·四 或은 望遠『렌쓰』도 自由로使用하게되여잇다 『파인더―』는直視式 反射式으로 二種이잇고尺度計도 勿論備置되여잇다

키나모S一〇號機

獨逸、『와이스·이콘』會社製인데 國際的의『키나모』와 大體로相似하며 十六미리撮影機中에잇서 가장小型이다 그의不過 11×9種×6이며 重量은二百六十匁이다

極히小形이나 만큼『필림』의容量은十米以上을超過할수업스며『렌쓰』도『렛서―』F、F、L二、七以外에는 使用할수업게되여잇다 그리고撮影도『스프링』式으로 四呎以上은 明瞭히撮影할수잇스며 다만補助『렌쓰』에依하야 一呎以上을 撮影距離로할수잇다 『파인더―』는直視式이고 機右側에 尺度計는殘餘部分의『필림』 尺數를明示하게되여잇다

쩰렉스機

이것은 瑞西製로서 그러好評은밧지못하는 撮影機이다이에는A型B型이잇서 前者는五〇呎 後者는一〇〇呎의『필림』을 收容할수잇스며『렌쓰』는F三、五를 使用하게되엿고 固定焦點裝置로서 三呎以上無限距離까지 撮影할수잇다 露出裝置는 『스프링』의自動式인同時에『크랭크』도잇서 一廻轉二〇乃至八〇를 自由로할수잇는便宜가잇다 그리고他機와가치逆續露出이可能함으로 自身이自身을撮影할수잇게되엿다『파인더도―』透視式과反射式의 二種이잇스며尺度計도 備附되여잇다

機械의正確性에잇서서는 米國의것보다 稍劣하나 安價이고簡單한特點만은取할바이다

禁酒法下의 米國社會研究 (六)

韓月城

七

그러면 近四百戶의 華盛頓密賣酒店에 出入하는 顧客들은 엇던 階級의사람들인가? 勞働者?銀行會社員? 大小商人? 大學生 大學敎授? 政客 外交官? 이모든階級이다 훌륭한 顧客임이事實이다

그러나 筆者가 여긔서살펴보려하는華盛頓스피―ㄱ이지―顧客階級은勞働者階級도안니오 샐러리맨 階級도안니오 또는大學生 大學敎授階級도안이다 내가여긔서 只今말하려하는階級은 아메리카에서 가장웁잔코 따러서 國法을遵守할책안이라 自己네손으로 禁酒法을만드러낸 上下國會議員 階級이 곳이것이다 이것은 一九三〇年 가을에 暴露된事實이다 米國上下院 議員들은 顧客으로 過去十年間 휫스키―와인 쎄어―等을 大大的으로 議會빌딩에 供給한 高級的밴―드래어―가 잇섯스니 그의 일홈은 쪼―지·캣시데이라고 불럿섯다 캣시데이는禁酒法施行後 처음五個年은下院議員을 顧客으로 下院議員事務所빌딩에술을供給하엿섯스나 一九二五年에이러난 所謂綠色帽事件(그가綠色帽를쓰고 술을供給하다가檢擧된까닭에이런일홈이生것다)以來 그는다시그의營業場所를 上院議員事務所빌딩으로올멋섯다

캣시데이가 營業場所를올머노코다시五個年이라는 긴歲月을두고 營業하여오는사이에이말이漸次 民間에까지傳波되야華盛頓禁酒勵行局에서는 結局上院議員事務所빌딩內에 同局出張所設置를 上院議長에게申請하얏는데 當時副大統領커―티쓰氏는 不得已此業客을謝하지안을수업게되엿스니 이에事實은 온世上에알려지고마럿나 이事件에關하야 筆者가喋喋할것업시 張本人캐시데이의말을 그대로利用하는것이 禁酒國아메리카의裏面相을 理解하는데 더만흔 도움이잇슬것이다

下院議員事務所 빌딩은마치내집가티生覺된다 나는어데 엇던모퉁이(隅)잇는것을잘안다

事實議院候官이나 守衛는國會議員이任命하는 外曾에그들은나의密賣를保護하여주는듯하엿다 各事務所에 드려가서는 나는恒常따뜻한對遇를바덧다 綠色帽事件이 突發된以後 下院의 決議에依하야 나는不得已事務所빌딩을 쫏겨나게되엿다 그結果로나는上院議員事務所빌딩에옴기어 一九二五年부터 一九三〇年까지거긔서 營業하여왓다

過去十年間의 上下院議員事務所빌딩의營業的繼續을通하야나는나의세지네쓰가 決코 政黨線에依하야 서지안은事實을發見하얏다 나는그동안 民主黨보다도共和黨以禁酒派보다도禁酒派에게더만흔 分量을 供給한것이事實이다 當時의議會로말하면 共和黨또는 禁酒派가絕對多數인까닭이엿다……

大體로 上院議員들이 注意周到한 階級人士들인것은 내가잘아럿다 例컨대 그들은술을注文하되 決코 自己直接하는일은업고 恒常自己의 써크레타리를通하야 取入하는 일가든것이다……

어느때에 나는議院傍聽席에안저서니의顧客의 一議員이禁酒演說을 하잇게하는것을 드른적이잇다 다른 한때에는議場內에議員들이모혀서 只今禁酒法이完全히 實行되엿다고激論하고잇는 場面을본 記憶도아즉남어잇다―― 그때로말하면내가 그들事務所에 品質이조흔술을 定期的으로供給하던事實이 한되엿다 記憶된다(리터러리、따이제쓰트週報 一九三〇年十一月二十三日發行號)

【寫眞은】 米國上下院議員을 顧客으로술을 供給하던쪼―지캣시데이氏 그가든뿌리프케―쓰中에는술瓶이잔득드럿고 그의背後에보이는빌딩은 米國國會다

連載小說懸賞募集

革新紀念

新人을求한다
天才여來하라

朝鮮日報의革新은 本社、本紙의기뿐인同時에 滿天下讀者諸賢의 同慶할일임을 우리는自信코자한다 이機會에 우리는革新을紀念하는 方法의하나로爲先 沈滯한現文壇에生氣를喚起식히고新人을招求하기爲하야 다음과가튼條件으로 連載小說을募集하기로하얏다

一、題材 情愛、偵探、諧謔小說、現代或은歷史 創作에限하고 新聞連載에適한者

一、長短 百五十回以內(一回十四字百三十行)

一、應募期日

一、預選 原文十回分及梗槪를 六月三十日까지보낼것

一、決選 右原稿에依하야豫選을發表하고다시完作을 기다려決選하되完作期日八月三十日

一、賞金 當選作一篇 千圓 但佳作으로入選되여紙上에掲載될時는 幾編이라도相當한稿料를支拂함

一、當選作品의版權은本社所有로함

一、預選原稿는返還치아니함 決選原稿는返送料添附한時에限하야返還함

一、原稿는 京城府蓮建洞一九五 朝鮮日報社編輯局으로보내되 封皮에 『懸賞小說』이라고朱書할일

◇賞金千圓◇

002095

적막한저녁 (13)

金東仁 作 月波生 畵

二의一

뚝뚝 뚝뚝

섬결과 가치 두식이는 이런소리를들엇다 곤히잠은들엇다하나 마음노흔잠은 아니엇다 마음어느 구석엔가 대단한불안이 숨어잇섯다 그래서곤히잠은들엇다하나 경우에의지하여는 왼 신경이 일시에활동할만한 준비가잇섯다 이런두식이에게 뚝뚝 뚝뚝하는소리가 들렷다

두식이는 펄덕 깨엿다 벌서 창틈으로는햇벼치비최이고잇섯다 날은 이미밝은것이엇다 뚝뚝거리는소리는 문을녁크하는소리엇다

『으―ㅁ』

두식이는 그냥버려두엇다 다시잠을자려하엿다 날도이미밝앗고 게다가무슨녁크를하든이상에는 큰 괴변은업슬것이다 왼몸을마비케하는 잠에서 그런시시한일 때문에깨이기가실엇다 뚝뚝 뚝뚝녁크소리는그냥낫다 다시잠을 자려고 눈을감엇지만 조곰잇다가는 다시나고하는그소리가 구찬키가싹이업섯다

『누구여』

두식이는 조름오는소리로 물어보앗다

『문이열렷다 하인이목관우에무슨녕한물렷한장가지고들왓다

『손님오셧슴니다』

『잔다고그래』

온갓일이구찬은 두식이는 명령을바드려하지도안엇다 그러나 하인은그냥물너가지안엇다

『주무신다고 엿줫지만 그래도 꼭잠간만뵙도록엿주라고떠버틀그러십니다』

『어떤사람이야?』

『못보든사람―― 키가후리후리크고 검은양복입고 안경쓰고――』

하인이 그냥설명하는 동안두식이는 외인손으로 눈을 부비며 오른손으로 명함을 바닯어 당겨 보앗다

『××서 근무 형사순사 최태술』

이러케 씨어잇는 명함을보면서 두식이는 다시 하인의얼굴을 처다보앗다

『어떠케 생긴 사람이야?』

『네 키가 색크고 눈섭이며수염이 식컴엇코 검은양복을입고――』

말을 채 듯지안코 두식이는 몸을벌덕이르켯다 그러고엇재스방의 첫입한에게바뎃든명함을 나아께비틋에서 집어서 비교하여 보앗다 어쩨의명함과 지금하인이 가지고온명함에는 일호의차이도업섯다

그러나――

하인의 말한바의 인물과두식이가 어제밤에 본바의인물과는 서로 비슷도 하지안엇다 비슷은커녕 온갓방면으로정반대엿다

하인은는섭과 수염이 식컴엇타 하엿다 그러나 어제스밤의인물은 깨끗이 면도를하엿스며 눈섭도눈에뜨이도록검지안헛다 키가크고 하지만 어젯밤의 인물는 주키가 지나지못하엿다 지금은 인물은검은양복을입엇다 하지만 어젯밤의 인물은 회색 양복을 입은 일견모던보이의 차림이엇다 요컨대 지금의인물과어제밤에왓든 인물괴는 분명히다른 인물이돗십헛다

아직절반 잠에취하여잇든두식이는 펄덕깨엿다 그리고침대에서 나려왓다

『내려가서 내곳 내려간다고엿주어라 그리고그사람이돌아가지 못하도록 붓잡어라 억지로 돌아가려거든 완력으로라도 붓들어라 얼는―가기전에』

그리고 세수고 양치고를보도 집어 치우고 자리옷을버서 던지고 곳옷을갈아입엇다옷을날아 입은뒤에 바치주머니에는 권총을한자루 간직하기를닛지 안헛다

옷을다 갈아입고 막어려로나려가려든 두식이는 생각을돌이키고 다시돌아 와서권화통을잡엇다

그가 부른곳은 ××경찰서엇다 그는 조금한돗이 런하여 전화통을 덜걱거리면서서장을 차젓다 그러고 서장이아직 출근치안햇다는 대답을들은 그는 여정내이는 소리로서 그럼당직경부라도 얼는전화통에 불러달나고부탁하엿다

逐年凋殘하는 朝鮮人의 經濟

그 機關과 力量의 檢討 (完)

韓 普 容

二、京城商工協會

商工業의發展 商工業者의福利를爲하야 商工業者 그들自身을中心으로모인團體中京畿道內에法人組織으로된 朝鮮人機關은產業組合으로 江華蔘業組合이잇고 同業組合으로 京城織物同業組合이잇다 法人組織의商工會議所로는 現在京畿道內에 京城及仁川兩個所에잇스나 이것은다른사람들의機關이다 우리의同種機關은全鮮을通하야 아즉하나도업스나 三年前에 申請하야요새까지 調査(當局에서)를마치고 不遠間具現될希望이보이는開城商工會議所가 期待될뿐이다

現在 京城朝鮮人商工會議所格에 該當한機關은 京城商工協會라할것이다

現在의 京城商工協會는一九一五年創立된中央商業會의後身으로 今日의名稱을갓게된것은 再昨年즉一九三一年以後의일이다

京城商工協會는 京城府內에사는 朝鮮人商工業者 約三百四十名(現在)으로써 組織된團體로서 그目的은 「會員의親睦을圖하며相互의 福利를增進하야 京城의產業的發展을 計하기爲하야」 同協會는여러가지事業을行하는데 그事業範圍는 同協會會則第四條에 依하야規定하면 다음과갓다

一、商工業의改善發展에關한實際方策의 研究及實行에關한事項
一、商工地帶의 發展改善에關한事項
一、聯合大賣出及 共同販賣에關한事項
一、夜市開設에關한事項
一、商工從業員의 慰安表彰에關한事項
一、有功商工業者의 表彰에關한事項
一、商工業의 發展에必要한講技會、懇談會 講演會 講習會等開催에關한事項
一、不正避實 不純한粗製其他商工業者의 共同發展에妨害되는 行爲의矯正에關한事項
一、其他商工業의 振興에必要한研究調查及實行에 關한事項

等의 重要한事業이보이나 實際에잇서서 同協會의 가장重要한 事業이 되지안으면 안될 第一項及 第九項이 經費關係로 完全히實行되지못함은 遺憾이다 마는지난日曜日(五月七日) 商工市民의 示威行列及 大運動會를 그려케盛大히擧行하야 商工從業者는 勿論一般市民에게 그만큼 快感을주게한 한가지事實을 보드래도京城商工協會存在의 絕對必要를 늣길수잇슬것이다

京城商工協會는 鐘路二丁目四十五番地에 位置하얏스며現任員으로 會長에 朴承稷、副會長에 洪淳泌、常務理事에李圭耼、李東善、梁在昶、太應善常務幹事에 金成集諸氏가 되여잇다

京城商工協會以外에 昭和七年現在의 京城內에잇는 朝鮮人產業또는 同業團體를京城府調查에 依하야 살펴본다면如左하다

名 稱	代表者
京城織物同業組合	金德昌
京城染成組合	洪在燦
龍山鮮人飮食店組合	金相振
京城西部飮食店組合	徐相玉
鍾路鮮人飮食店組合	吳基煥
京城絹布商同盟	金泰熙
京城布木商組合	朴承稷
京城書籍業組合	盧益亨
朝鮮貳物商組合	金貞烈
京城輸業會	安仲洛
朝鮮鮮人古物商組合	金明煥
漢城貸座敷組合	朴尚仁
京城緋緞理髮營業組合	洪綿般
京城西大門理髮營業組合	徐炳
京城鍾路鮮人人力車營業組合	安宗鉉
京城鍾路鮮人宿屋組合	朴仲民
朝鮮荷車組合	李弘明
京城典當舖組合	李英福
京城朝鮮酒釀造組合	朴亨祐
朝鮮漢藥業組合	朴承說
京城穀物協會	李哲熙
[illegible]	崔敬

現在全朝鮮에잇는產業組合은五十一組合인데 此에加入된組合員은 六萬五千人 그리고출本金은 五萬三千圓에不過하다는데 이것을分類한다면如左하다

▲農業取扱十五▲織物十五▲紙物五▲果物栽培五▲消費二▲自作農創設二▲其他七

三、發明學會

京城府實勵洞百九十七番地에잇는 發明學會는아즉그存在가 世上에 널리알여지지는못하얏스나 이會가 將次朝鮮人工業界에 莫大한貢獻을할것이며 이미 經濟生活에 貢獻하는點이 적지안은것이아닌가한다

發明學會는 劉銓、金容瓘、吳宏水、成渙鎬、朴吉龍等諸氏의 發起에依하야 只今부터十年前즉一九二四年十月에創立되엿고 以上諸氏의努力的結果로 今日의 土臺를이루게되엿다

發明學會는 勿論朝鮮人에게工業的智識의普及과 發明的精神의向上을目的으로하며 事業으로는 (一)機關誌「科學朝鮮」(今月以內로出來云)의刊行 (二)發明特許와實用新案 商標 意匠의登錄에關한一切手續指導及相談 (三)工業工場設計 工業原料의鑑定 工業品製造及販賣等에從하게된다

發明學會의以上(一)(二)(三)種의事業中 그어느것이 重要치안은것이 잇스리만은 中에도 特別히重要하고또現今一般發明家의게 莫大한便利를圖하야주는것은(二)에規定한該會法理部事業으로볼수잇스니 約言하면一般發明家가 辯護士에依賴하야 發明에 關한 特許를어들야면 諸般費用을合하야적어도 一百五十圓은所用되는터인데 發明學會에依託한다면 實費三十圓內外로될수잇는것이다 以外에 發明學會는工業에關한一切의實驗에誠意로應하며 該學會營業部에서는附屬事業으로「發明안에一나잉크」「코리앤스탬프잉크」等을製造販賣한다

發明學會가 實社會에얼마나 貢獻하고잇는가하는 事實을 알기에는 論보다도 證據로最近發明特許件數의增加가 곳이것이다 昨年十一月中旬부터今年二月末外지 三個月餘間에特許件數가五實用新案件數가二十二에 達하엿는데 이것을一年에三件에不過하든在來의 그것에比較한다면 實로盛況의券을發見할수잇는同時에 이會의貢獻에感謝치안을수업다

發明學會의 現在會員은約三十五名이오 金容瓘氏가常務理事로受苦한다

×

以上은朝鮮人主要經濟機關의全部나 이方面智識의淺薄한나의粗雜한記錄이라錯誤가잇슬런지도모르겟다 寬容을바라고擱筆한다 (完)

滿粟의倍額稅 閣議에도通過해

二三日後勅令을公布

【東京九日發】 滿洲粟의輸入稅引上에關하야는九日閣議에서決定되엿슴으로目下法制局에서勅令案을作成中인데二三日中에勅令案을公布하고來十四五日頃부터施行될터이다그리고施行區域은日本、朝鮮、臺灣、樺太、이며臺灣樺太는粟輸入이업슴으로事實上은日本과朝鮮에適用될터이다引上金額및輸入數量은左와如하다

日本 改正稅額百斤에對하야一圓現行額六十七錢 輸入額七萬石
朝鮮 改正稅額百斤에對하야一圓現行額五十錢 輸入額百五十萬石
臺灣 改正稅額百斤에對하야一圓現行額六十七錢輸入額百五千萬石
樺太 改正稅額百斤에對하야一圓現行額六十七錢輸入額百五十萬石

對滿關稅交涉

고무製品과水產乾物 當分引下不能

朝鮮對滿洲關稅引下問題에關하야는지금外지部分的으로滿洲國과의間에單獨交涉이進行되엿것도잇스나(그中苹果는引下實現)그後政府에서一括折衝하기로되얏는데總督府에서는拓務省을通하야大藏省外지에도希望을通告하얏건만關稅改正交涉開始에압서要求品目稅率等을決定하려고요지음開催된大藏省의關稅對策協議會에잇서朝鮮으로부터要求한고무製品과水產乾物은一時保留키로되얏다그結果朝鮮으로서는今後單獨交涉에依할수밧게업는터로滿洲國에서이미第一期輸入稅改正을마치고目下第二期進行中이라今後交涉은모다第三期에包含될터이요그第三期는第二期完了後에考慮될것이니고무와水產乾物의滿洲國輸入關稅引下는當分不能이다

朝鮮의『가마니』臺灣으로進出

가마니業界의大福音

臺灣總督府에서는濟米包裝用의麻袋를朝鮮同樣가마니로變更키로되야昨年臺灣總督府로부터係員이朝鮮에와서朝鮮產品의需給關係其他를調查하고돌아갓는데臺灣藁의品質이疎惡해서가마니의製造에適合치안함으로臺灣에서가마니를使用한다면必然朝鮮으로부터輸入치안코는안된다또朝鮮總督府에서도朝鮮叺의臺灣進出에努力하고잇는데이제叺包裝을實施하기로된다면먼저朝鮮으로부터자량을보내어製造方法의指導를할必要도잇고臺灣에서가마니의實需數量運賃價格과臺灣進出에必要한事情도詳細히調查協定하고자朝鮮繩叺協會長阪本由藏氏는今明日中에渡臺하기로되엿스며朝鮮으로서는全臺灣의需要를充當할만한生產能力이잇서第二期米로부터實施를볼터이다

殖產債券 一千萬圓發行

【東京九日發電通】 第百廿四回朝鮮殖產債券一千萬圓은山一、野村、小池、藤本各證券引受로左記條件아래發行하기로決定하얏다

一、利率 年五分
一、發行價額 九十八圓五十錢
一、償還方法 二年据置後八年間每半期二十萬圓以上抽籤償還
一、申込期間 五月廿二日부터廿六日外지
一、拂込期日 六月一日

對滿洲貿易

四月中의朝鮮對滿洲國의貿易은二百五十八萬六千三百四十九圓으로前月에比하여二十九萬二千百九十四圓의減을보앗다그內譯은左와갓다

間島地方	四九五、五六四圓
南滿洲	一、九五四、二八八
北滿洲	一四、七〇七
山東省	三九、四七三

本年의春繭價 三十五掛豫想

前年보담十四五掛高

本年度春繭價는目下에잇서해아리기어려울거니와日本서現在工場取引價格은三十八掛新滿은四十掛로豫想됨으로朝鮮에잇서春繭價格은農家의注目을끌고잇는데最近生絲市勢를考慮하는同時日本의四十掛도부터五六掛를低下하야三十四五掛되리라고보임으로前年에比하야十四五掛高가된다

春蠶掃立 一萬枚增加?

本年度春蠶掃立枚數는昨年六十九萬枚에比하야 一萬枚以上의增加를 豫想하는데桑의生育만順調로行한다면收繭量이만흔中歐交雜種의增加에따라 一割以上收繭增加가豫想된다

蠶種價格을 各道에通知

本春蠶種의價格은總督府에서朝鮮蠶種業組合中央會와協議를마치고單價는日中交雜種現金拂一圓二十五錢共販拂一圓三十錢後拂一圓五十錢으로하는同時中歐交雜種은二十錢高新種獎勵種은다시三十錢高로決定後各道에通牒을發하얏스며各道에서는이것을標準하야實施하고잇는데客多에이單價를協定함에는絲價千圓을標準基礎로하얏지만그後絲價가暴落되이즈음六百圓臺를하되最近生絲市勢의昂騰으로目下八百圓臺를維持하고잇는터이다大體의狀況으로는圓滿掃立을할터이다

朝鮮의起債는 朝鮮에서募集

朝鮮外의募集은不利라고

朝鮮內各道府邑面學校組合、學校費等各種의公共團體가起債를할境遇朝鮮外金融業者로부터借金을求하는例가만흐나朝鮮內業者로부터融資를求하는편이利益이境遇가적지안음으로總督府內務局에서는朝鮮內의起債는될수잇스면朝鮮內에서할方針으로나가려고朝鮮外로부터起債할때는契約締結前總督府에諒解를求하라고各道知事에게通牒을發하얏다

上旬貿易

入超五百二十萬圓

【聯合東京十日發至急電報】大藏省發表=五月上旬十六港對外貿易概算如左(單位千圓)

輸出	五三、七一六
輸入	五八、九二三
計	一一二、六三九
入超	五、二〇七
百以降累計	
入超	一九九、五八六

釜山과仁川稅關에서 植物도身體搜索

七月一日부터檢查會實施

農林局에서일즉이立案中인植物檢查令은이즈음大體의成案을어더이제府令으로써公布하야七月一日로부터實施하려고內定하얏다고이로因하야仁川釜山兩稅關에서는輸移出入의植物에對한身體檢查를바든後病菌保有者는輸移出入을禁止할것인데그러타고移輸出全部가檢查를밧는것이아니라植物檢查를施行하는地域으로나가는것으로移出또는輸出者의希望이잇는것에限하야行하고輸移入의境遇에는다음과가튼制限하야行할터이다

一、植物의完體또는그一部分으로써繁殖用에提供될것
一、種子及地下莖으로써繁殖用에提供될것
一、臺灣으로부터西瓜와바나나

로ᄉ植栽觀賞의用에提供될것에駐在식힐技手二名雇員二名의採用도終了되얏다本令實施의結果朝鮮으로부터移出또는輸出되거나朝鮮으로移輸入되는植物은仁川이나釜山의兩關門에서嚴重

都市計劃

다시審議中

都市計劃令案은局議에서返還된後數日에亘하야內務局議에서再審議中인바朝鮮市街地整理令案은局議結果다시根本的으로改正케되얏다即原則으로國家에서決定하고公共團體에서經費를負擔하야施行한다는主張이엇스나이것은理論的으로妥當치안타고하야이點에改訂을더하자自然시긔가닥아이의全部에修正을더하지안하면안되는同時日本과가티都市委員會를設置하라어떠케하라가問題로되야잇다할아서다시成案을엇기外지에는더중關係者間에會議를열어야할것이라決定外지에相當한日數를要할모양이다다만都市計劃에要하는費用에充當코자特別稅를賦課할것受益者負擔金을徵收할것及都市計劃에依한土地建物의移動登記料免除等은從前의方針대로다

直隸者	一二、〇〇七
其他	八、三四二
小包	五、〇三〇

爲替反落

【聯合經濟九日發】 九日米日爲替는十二仙方反落二十四弗二十五仙으로되얏고氣配는的不明이다

棉栽協會

合同會에서設立

【東京十日發電通】 植民地產業開發에關한拓務省主催의棉花紡績部官民合同特別委員會第二回委員會는十二日午後一時半부터開會하야前回提出된棉花栽培協會設立計劃에對하야具體的協議를行하기로되엿다

鎭平銀活況

【商通安東支社發】 安東取引所에잇서鎭平銀定期取引의四月中狀況은米國의金銀複本位制提唱과戰債支拂에銀充當을許容한다는消息에支配되야자못活況

硫安組合이 建價遂引下

三圓五十錢으로

【商通大阪發電】 硫安配給組合은九日東京에서緊急理事會를열고建價를二十五錢引下의三圓五十錢으로하야即日實施하기로決定하얏다

預金增加 貸出減少

京城手形交換所調查=京城組合銀行四月末帳尻는預金九千三百六十一萬七千餘圓 貸出一億六十二萬餘圓으로前期(十五日現在)에比하야預金七百十五萬一千餘圓增 貸出二百萬三千餘圓減 前年同期에比하야는預金一千五百九十三萬四千餘圓 貸出八百八十六萬一千餘圓으로모다增加를보이엇는데有價證券保有高는一億五千五百六十九萬六千餘圓에達하야前年同期에比하면實로二千二百四十萬一千餘圓의激增이다

京城商議總會에 附議될事項

京城商工會議所에서는十五日午後二時로부터議員總會를열고左記事項을附議한다

一、昭和八年度職員退職給與積立金歲出豫算更正에關한件
二、度量衡器賣下價格及修繕料金引下等에關한件
三、日本商工業視察의件
四、報告事項

商況 (十日)

株式 閑散不味

前場 昨日下押後引되엿든바日米爲替二十四弗三十一仙으로依然强保入電에米綿二十錢低스탈四十六弗八分之三으로材料는조치못하나新東은一圓六十錢高인百八十二圓五十錢에朝新은昨日後引同事의三十七圓丁으로寄付된後閑散을極하다가阪電傳入에여러東新은大阪同事의二圓四十錢으로大新은九圓八十錢에前引되고朝取其他諸株는寄引共히不成으로止場되엿다

後場 前場無市勢로止場되엿든市場에入하야如前히閑散의極을示하다가別段과如히大引止場되다

內外政局不安에 人氣極度萎縮

米國의戰債蕩減及戰債支拂延期絕對反對에對하야近者佛蘭西議會及政府內에는此에向한反動이이러나서對米戰債不拂論이優勢하다는데昨年十二月十五日支拂期限의戰債支拂을一方的行爲로拒絕한佛國의일이라今後本問題의展開는注目되는바이며米國에서는華府會商의基礎提案을無視한것이라하야 抗議的態度를取하려는模樣이나如何間 六月中開催될 世界經濟會議의前途는 悲觀되지안는터이다 게다가주비브軍縮會議에서는英獨兩國의衝突로서 獨逸은다시 脫退하려는氣勢를 보이며잇다

高橋相藏進退

高橋氏의進退問題도 昨今財界에 적지안은不安이同伴하는데 或은藏相은五、一五事件이發表된後辭任하리라고도하고或은藏相이決心變更하야 齊藤首相으로부터留任의懇切한請이잇스면 그대로應하리라고도하는등 頭緖를가리기어렵은터이나만치一般은 藏相態度不鮮明

米 期米 押買旺盛

前場 昨後場阪地二十四圓五十九錢止와共히二十一圓七十二錢에場을止한當市場은今朝에入하야阪地初付二十四圓五十錢인九丁低를據하고二十一圓七十七錢인反히五丁高로場을始한後因而輕想을免치못하고阪地稍漸輕步로結局四十一錢에止場함을탈아九面六十六錢으로六十九錢에場을止하엿다

後場 阪寄二丁高인四十三錢을보고當地는三丁反低寄後押買旺盛으로七十錢三錢五錢六錢으로別欄과如히止場

四月中의 市勢又復保合

昂騰初步에서

市勢는數月間保合圈內를떠나硬派의買攏으로畢竟上放하엿스나緞騰을許할만한强材가貧弱함으로反히低落하야又復途中保勢를繼續하고잇스나압흐로天災期와減穀期에接近하는今日에누구나騰勢를否定할수는업스나朝鮮의天候는向日의好雨로써一時的旱害를解消하고又는時期는減穀期에入하엿다할지라도本年은農家의低利融資의貯藏物이朝鮮米의賣途高騰蓄積許다는中도되려米價가上中止에映鉄을當하고米價의低落되고從하야糶價期가當到하엿슴으로結局賣急을하지안을수업다果然米界의今後가硬軟지此에서相當한時日을見하지못할것가는活卓한市勢를見하지못할것가다

株界六感

× 적지안은 逐疆을맞게된다 거다가 五、一五事件發表後에는大衆藤內閣의連鎖性이實現되리라는推測이强하야當初에그理由로는齋藤內閣은東京事件發表에依하야出現되는非常時內閣임에으로그事件의正體가明瞭하여저서國民의不安이一掃된愈에는齋藤內閣存續의意義가업다는것이다엇잿든이러한情勢는不安을一層더하며 人氣는萎縮할수박게업다

× 弗貨低落 爲替上昇으로上旬貿易에 出入超를發하엿다

× 第一먼저 할것은 紡績株요 그다음에花形諸株가모다 자출거린다

× 過去三日小幅下押의繼續한市勢다 오즐을은當然히 小反序를보이어서 買殺을지어야할順序

× 이번에 買殺을지으면 정말로買出動을하여도 安心할수가잇슬는지

× 漢東에風雲이方急한만치 時局이엇더케變할는지모르는이때라 膽大한仕手가업는모양

× 五圓臺를뵈이고 바로홀려서四五十丁나려친東新을보아도 積極行動은可畏할일

米豆餘話

◇一時는日本殘存米의減少說로買氣를助長하더니昨今은도리여增加說로人氣가軟弱

◇增加인지減少인지今明間發表될數字를보면解決되겟지만그다지큰材料될것은업슬듯

◇政府는百萬石不買替하기로決定한中에서今月中으로五十萬石만買換한다나强材될것도업지만軟材視할것도업다

◇그리고滿洲國으로부터오는粟關稅를引上하야來十月外지百斤에一圓關稅를엇기로되엿다나朝鮮사람이또못살地境

◇關稅를올리거나朝鮮米의平均價格을하거나또豐年이나되여라朝鮮사람은豐年이되여야살것이다

殘米發表期待

場面大體軟優

五月一日現在日本殘存米는今明間에發表되리라는데一時는殘存米의減少說이濃厚하야買氣를助長하엿스나昨今에入하야는反히增加說이多하야因而軟勢를免치못하고軟保中에서殘米의發表를期待하고잇슬뿐이다그런데同日의昂騰은單純히殘存米의減少下와「이푸레순」의具體化와又는政府의百萬石買替決定을伴하야行動을加하엿든것이며其後의反落은急騰의反動人氣도因果되엿슬뿐만아니라買替라는數字的으로相殺되는强軟材料로볼問題視할餘地가업고또는「이푸레순」의餘影도 旣히陳材化하엿슴으로此에서新材料를發見하기外에는容易히昂騰을許하지안이할것가튼狀態으로硬軟兩方은絕對馬力을내지안코政府의殘米의數字如何를注目하고잇다

各地正米

▲京城崩落 日本低價入에人氣極히軟化하야持品整理賣物出現으로昨日보다二十錢各崩落(上)三等二十圓七十錢四等二十圓四十錢

▲仁川激落 賣行不良의伸悩에伴하야日本廉價拂下念慮되야人氣全無(上)三等二十圓七十錢四等二十圓四十錢으로二十錢低

▲釜山急落 出廻二千五百叺天候良好繼續으로高値絕好의賣出時로보고產地로賣物이豐富한外時에買方은一層警戒氣味를갓고內地買薄弱에急落되야場面閑散期米低에依하야二、三十錢의急反落을演出 市勢는(上)三等二十圓八十錢四等二十圓六十錢許八百八十一叺의賣買가잇섯다

▲釜山大豆暴騰 環境良好에先高人氣로當用買에急하나賣物薄에市況은高勢三等十四圓七十錢四等十四圓五十錢으로三十錢各暴騰

▲大邱頓挫 出廻三千六百八十叺日本期正米反落의姿勢에人氣頓挫狀態의市勢二十錢低氣配는(上)三等二十圓六十錢四等二十圓二十錢

▲木浦不變 期米低에低하야人氣低合으로賣行外지不良하나價格이低落하면產地는賣物一段減少한外時에市勢下落으로惠許拂下米如何에따라市勢는(上)三等二十圓四十錢四等二十一圓十錢不變

▲群山反落 出廻十四俵期米鈍狀에伴하야市勢종지내오른關係로今期에三十錢各反落(上)三等二十圓七十錢四等二十圓五十錢

▲鎭南浦下澁 賣行如前不變으로賣買僅少하나產地賣物이적어分蘖價는出現치안코市勢同事로下澁(上)三等二十一圓七十錢四等二十一圓四十錢

堂島前場情報

【商通大阪發電報】 中東側乘換朝鮮側九州側東京側及株式側買出에對하야地場强氣側神戶側地側來客側有友俱樂部四谷岡山側東京側別派等이賣入하엿든

海外經濟

倫敦銀塊	一九片一六分五
紐育銀塊	三七仙一〇〇分五
英米爲替	三弗三一仙分一
米日爲替	[illegible]
印棉	[illegible]
米綿	[illegible]
스페나큰다	[illegible]

朝取短期 (十日)

	寄付	大引	高價	低價
前場 朝取新	[illegible]	[illegible]	[illegible]	[illegible]
朝新	[illegible]	[illegible]	[illegible]	[illegible]
鐘新	[illegible]	[illegible]	[illegible]	[illegible]
大新	[illegible]	[illegible]	[illegible]	[illegible]
東新	[illegible]	[illegible]	[illegible]	[illegible]
日產	[illegible]	[illegible]	[illegible]	[illegible]
日新	[illegible]	[illegible]	[illegible]	[illegible]
安取	[illegible]	[illegible]	[illegible]	[illegible]
拓新	[illegible]	[illegible]	[illegible]	[illegible]
後場 朝取	[illegible]	[illegible]	[illegible]	[illegible]
朝新	[illegible]	[illegible]	[illegible]	[illegible]
鐘新	[illegible]	[illegible]	[illegible]	[illegible]
大新	[illegible]	[illegible]	[illegible]	[illegible]
東新	[illegible]	[illegible]	[illegible]	[illegible]
日產	[illegible]	[illegible]	[illegible]	[illegible]
日新	[illegible]	[illegible]	[illegible]	[illegible]
安取	[illegible]	[illegible]	[illegible]	[illegible]
拓新	[illegible]	[illegible]	[illegible]	[illegible]

朝取短期賣買高

合計	
累計	[illegible]

算定代引日步

株名	算定	日步	代引	取組
朝取	[illegible]	[illegible]	[illegible]	[illegible]
朝新	[illegible]	[illegible]	[illegible]	[illegible]
大新	[illegible]	[illegible]	[illegible]	[illegible]
鐘新	[illegible]	[illegible]	[illegible]	[illegible]
安取	[illegible]	[illegible]	[illegible]	[illegible]
東亞新	[illegible]	[illegible]	[illegible]	[illegible]
日產	[illegible]	[illegible]	[illegible]	[illegible]
日新	[illegible]	[illegible]	[illegible]	[illegible]
拓新	[illegible]	[illegible]	[illegible]	[illegible]
滿鐵新	[illegible]	[illegible]	[illegible]	[illegible]
東新	[illegible]	逆	[illegible]	[illegible]

東京現株

東株	[illegible]	同新
朝銀	[illegible]	同新
殖銀	[illegible]	同新
滿鐵	[illegible]	同新
東拓	[illegible]	同新
富士紡	[illegible]	日糖
日石	[illegible]	連取

東京短期

	寄付	大引	高價	低價
前場 東新	[illegible]	[illegible]	[illegible]	[illegible]
後場 東新	[illegible]	[illegible]	[illegible]	[illegible]

大阪短期

	寄付	大引	高價	低價
前場 大新	[illegible]	[illegible]	[illegible]	[illegible]
鐘新	[illegible]	[illegible]	[illegible]	[illegible]
日產	[illegible]	[illegible]	[illegible]	[illegible]
東新	[illegible]	[illegible]	[illegible]	[illegible]
後場 大新	[illegible]	[illegible]	[illegible]	[illegible]
鐘新	[illegible]	[illegible]	[illegible]	[illegible]
日產	[illegible]	[illegible]	[illegible]	[illegible]
東新	[illegible]	[illegible]	[illegible]	[illegible]

大阪長期

株名	前寄	前引	後寄	後引
大株	[illegible]	[illegible]	[illegible]	[illegible]
同新	[illegible]	[illegible]	[illegible]	[illegible]
鐘紡	[illegible]	[illegible]	[illegible]	[illegible]
同新	[illegible]	[illegible]	[illegible]	[illegible]

朝取期米 (十日)

	當限	中限	先限
前場 一	[illegible]	[illegible]	[illegible]
後場 一	[illegible]	[illegible]	[illegible]

釜山期米

	七末	後場七中	七末
前場七中	[illegible]	[illegible]	[illegible]

木浦期米

	七末	後場七中	七末
前場七中	[illegible]	[illegible]	[illegible]

大邱期米

	七末	後場七中	七末
前場七中	[illegible]	[illegible]	[illegible]

群山期米

	七末	後場七中	七末
前場七中	[illegible]	[illegible]	[illegible]

鎭南浦期米

	七末	後場七中	七末
前場七中	[illegible]	[illegible]	[illegible]

大阪期米

	當限	中限	先限
前場	[illegible]	[illegible]	[illegible]
後場	[illegible]	[illegible]	[illegible]

東京期米

	當限	中限	先限
前場	[illegible]	[illegible]	[illegible]
後場	[illegible]	[illegible]	[illegible]

各地期米

	前寄	前引	後寄	後引
神戶	[illegible]	[illegible]	[illegible]	[illegible]
下關	[illegible]	[illegible]	[illegible]	[illegible]
名古屋	[illegible]	[illegible]	[illegible]	[illegible]

朝取取組高 (單位石)

	中	先
當	[illegible]	[illegible]

朝取各限俵合

合計	[illegible]	
本期總勢	[illegible]	

京城正米

	當	中	限	先	限
賣方	[illegible]	[illegible]	[illegible]	[illegible]	[illegible]
買方	[illegible]	[illegible]	[illegible]	[illegible]	[illegible]

仁川正米

一等精白米 百叺	[illegible]	[illegible]
正租 上	一斤	[illegible]
正租 中	一斤	[illegible]
正租 下	一斤	[illegible]
三等米	一石	[illegible]
四等米	一石	[illegible]
無檢在地方米	一石	[illegible]
在來正租	一斤	[illegible]
改良正租	一斤	[illegible]

仁川大豆

龍山大豆	一石	[illegible]
長湍大豆	一石	[illegible]
金川大豆	一石	[illegible]
海州大豆	一石	[illegible]
天安大豆	一石	[illegible]

大阪市中在米

合計	[illegible]
前日比較	[illegible]

大阪綿糸

	前寄	前引	後寄	後引
五月	[illegible]	[illegible]	[illegible]	[illegible]
六月	[illegible]	[illegible]	[illegible]	[illegible]
七月	[illegible]	[illegible]	[illegible]	[illegible]
八月	[illegible]	[illegible]	[illegible]	[illegible]
九月	[illegible]	[illegible]	[illegible]	[illegible]
十月	[illegible]	[illegible]	[illegible]	[illegible]
十一月	[illegible]	[illegible]	[illegible]	[illegible]

大阪棉花

	前寄	前引	後寄	後引
當限	[illegible]	[illegible]	[illegible]	[illegible]
先限	[illegible]	[illegible]	[illegible]	[illegible]

橫濱生糸

	前寄	前引	後寄	後引
當限	[illegible]	[illegible]	[illegible]	[illegible]
先限	[illegible]	[illegible]	[illegible]	[illegible]
現物最優等品	[illegible]	[illegible]	[illegible]	[illegible]

大阪人絹

	前寄	前引	後寄	後引
當限	[illegible]	[illegible]	[illegible]	[illegible]
先限	[illegible]	[illegible]	[illegible]	[illegible]

大阪砂糖

	前寄	前引	後寄	後引
當限	[illegible]	[illegible]	[illegible]	[illegible]
先限	[illegible]	[illegible]	[illegible]	[illegible]

海外砂糖

玫瑪 實糖	[illegible]
瓜哇 五月限	[illegible]
倫敦 五月限	[illegible]

朝鮮銀行券

發行高	[illegible]
正貨準備	[illegible]
保證準備	[illegible]

日本銀行券

發行高	[illegible]
正貨準備	[illegible]
保證準備	[illegible]

日本金利 (單位千圓)

貸出高	[illegible]
限外發行	[illegible]
六日無條件	[illegible]
十日	[illegible]
東京	[illegible]

朝銀金買入價 (單位毛)

一匁	八圓六十錢

對外爲替

對英	[illegible]
對米	[illegible]
對上海	[illegible]

京城手形交換 (朝鮮銀行建值)

枚數	[illegible]
金額	[illegible]

京城綿糸布時勢

▲綿布▼	
三A	[illegible]
大A 飛天	[illegible]
鷄龍 太極星	[illegible]
長鼓 金剛山	[illegible]
山蔘 不老草	[illegible]
煙管 三神山	[illegible]
葉錢 菱天	[illegible]
扇面 ◎綿糸	[illegible]
金16 太巾	[illegible]
金巾 ◎晒	[illegible]
晒木綿	[illegible]
細布 人蔘	[illegible]
觀音 金李	[illegible]
竹林 楞園	[illegible]

滿洲商況

銀 平	[illegible]
現物 大引	[illegible]
寄付	[illegible]
當 先	[illegible]

豆油冲値

	大阪	神戶
朝鮮現物	[illegible]	[illegible]
北海道物	[illegible]	[illegible]

豆粕冲値

	大阪	神戶
朝鮮現物一等檢	[illegible]	[illegible]
北海道物二等檢	[illegible]	[illegible]
北海道現物一等檢 五月限	[illegible]	[illegible]